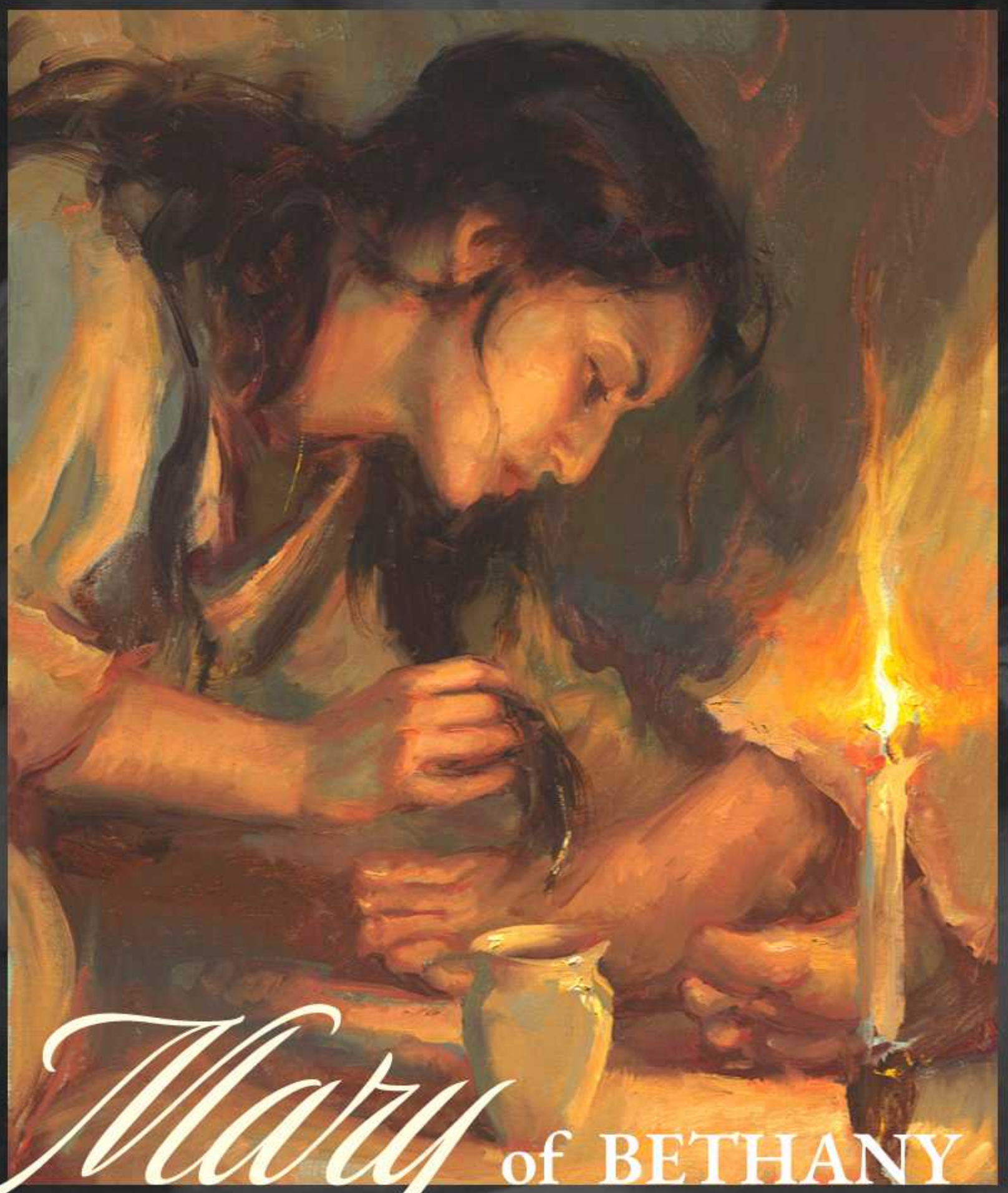

Mary of BETHANY

ខ្ញុំសុំប្រាប់អ្នករាល់គ្នាជាប្រាកដថា កន្លែងណា
ក៏ដោយដែលដំណឹងល្អនេះត្រូវបានផ្សាយពាស
ពេញពិភពលោក អ្វីៗដែលនាងបានធ្វើនោះ នឹង
ត្រូវនិយាយសម្រាប់ជាការចងចាំដល់នាង។
ម៉ាកុស ១៤:៩

មានការពិតបួនយ៉ាងដែលយើងត្រូវយល់ឱ្យបានពេញលេញ៖

❶ ព្រះស្រលាញ់អ្នក។

ដ្បិតព្រះជាម្ចាស់ស្រឡាញ់មនុស្សលោកដល់ម្ល៉េះ បានជាព្រះអង្គប្រទានព្រះរាជបុត្រាតែមួយ ដើម្បីឲ្យអស់អ្នកដែលជឿលើព្រះរាជបុត្
យ៉ូហាន 3:16

ចោរវាមក គិតតែពីលួចប្លន់ គិតតែពីសម្លាប់ និងបំផ្លាញប៉ុណ្ណោះ។ រីឯខ្ញុំវិញ ខ្ញុំមក ដើម្បីឲ្យមនុស្សលោកមានជីវិត ហើយឲ្យគេមានជីវិតពេញបរិបូណ៌»។ យ៉ូហាន 10:10

❷ យើងជាមនុស្សមានបាបដោយធម្មជាតិ។ ដូច្នេះ យើងត្រូវបានញែកចេញពីព្រះ។

គ្រប់ៗគ្នាសុទ្ធតែបានប្រព្រឹត្តអំពើបាប ហើយគ្មានសិរីរុងរឿង របស់ព្រះជាម្ចាស់នៅជាមួយ រ៉ូម 3:23

ដ្បិតលទ្ធផល នៃបាប គឺសេចក្តីស្លាប់ រីឯព្រះអំណោយទានរបស់ព្រះជាម្ចាស់វិញ គឺជីវិតអស់កល្បជានិច្ចរួមជាមួយព្រះគ្រិស្តយេស៊ូ ជាព្រះអម្ចាស់នៃយើង។ រ៉ូម 6:23

ពួកកំសាក ពួកមិនជឿ ពួកប្រព្រឹត្តអំពើគួរស្អប់ខ្ពើម ពួកសម្លាប់គេ ពួកប្រាសចាកសីលធម៌ ពួកគ្រូធ្មប់ ពួកថ្វាយបង្គំព្រះក្លែងក្លាយ និងពួកកុហកទាំងប៉ុន្មាន នឹងទទួលទោសនៅក្នុងបឹងភ្លើង និងស្ពាន់ធ័រដែលកំពុងតែឆេះ»។ នេះហើយជាសេចក្តីស្លាប់ទីពីរ។ វិវរណៈ 21:8

ប្រសិនបើមនុស្សត្រូវបានបំបែកចេញពីព្រះដោយសារតែអំពើបាបរបស់គាត់ តើដំណោះស្រាយចំពោះបញ្ហានេះគឺជាអ្វី? យើងច្រើនតែគិតរឿងទាំងនេះជាដំណោះស្រាយ៖ សាសនា ការងារល្អ សីលធម៌
ទោះយ៉ាងណាក៏ដោយ មានដំណោះស្រាយតែមួយគត់ដែលផ្តល់ដោយព្រះ។

3 ព្រះយេស៊ូវគ្រីស្ទគឺជាផ្លូវតែមួយគត់ទៅកាន់ស្ថានសួគ៌។

ព្រះយេស៊ូមានព្រះបន្ទូលទៅគាត់ថា៖ «ខ្ញុំហ្នឹងហើយជាផ្លូវ ជាសេចក្តីពិត និងជាជីវិត។ គ្មាននរណាម្នាក់អាចទៅកាន់ព្រះបិតាឡើយ លើកលែងតែទៅតាមរយៈខ្ញុំ។ យ៉ូហាន 14:6
សូម្បីតែព្រះគ្រិស្ត*ក៏ព្រះអង្គបានសោយទិវង្គតម្តងជាសូរេច ព្រោះតែបាបដែរ គឺព្រះដ៏សុចរិត*បានសោយទិវង្គត ជាប្រយោជន៍ដល់មនុស្សទុច្ចរិត ដើម្បីនាំបងប្អូនទៅថ្វាយព្រះជាម្ចាស់។ កាលព្រះអង្គមានឋានៈជាមនុស្ស ព្រះអង្គត្រូវគេធ្វើគុត តែព្រះជាម្ចាស់បានប្រោសព្រះអង្គឲ្យមានព្រះជន្មរស់ ដោយសារព្រះវិញ្ញាណវិញ។ ១ ពេត្រុស 3:18
អ្នកណាជឿលើព្រះបុត្រា អ្នកនោះមានជីវិតអស់កល្បជានិច្ច។ អ្នកណាមិនព្រមជឿលើព្រះបុត្រា អ្នកនោះមិនបានទទួលជីវិតឡើយ គឺគេត្រូវទទួលទោសពីព្រះជាម្ចាស់»។ យ៉ូហាន 3:36

4 យើងត្រូវតែដាក់សេចក្តីជំនឿរបស់យើងទៅលើព្រះយេស៊ូវគ្រីស្ទសម្រាប់ការសង្គ្រោះរបស់យើង។

ព្រះអង្គសង្គ្រោះបងប្អូនដោយសារព្រះគុណ តាមរយៈជំនឿ។ ការសង្គ្រោះមិនមែនមកពីបងប្អូនទេ គឺជាព្រះអំណោយទានរបស់ព្រះជាម្ចាស់ ហើយក៏មិនមែនមកពីមនុស្សប្រព្រឹត្តអំពើល្អដែរ ដើម្បីកុំឲ្យនរណាម្នាក់អួតខ្លួនបាន។ អេភេសូ 2:8-9

ចូរនិយាយពាក្យអធិស្ឋាននេះទៅព្រះដោយសេចក្តីជំនឿ៖
ព្រះអម្ចាស់យេស៊ូ សូមអរព្រះគុណទ្រង់ច្រើនចំពោះសេចក្តីស្រឡាញ់
ដ៏ធំធេងរបស់ទ្រង់ចំពោះទូលបង្គំ។ ខ្ញុំសារភាពថាខ្ញុំជាមនុស្ស
មានបាប ហើយខ្ញុំសុំការលើកលែងទោស។ សូមអរគុណចំពោះការ
ស្លាប់នៅលើឈើឆ្កាងដើម្បីសងការពិន័យសម្រាប់អំពើបាបរបស់ខ្ញុំ។
ខ្ញុំជឿលើការរស់ឡើងវិញរបស់អ្នកពីសេចក្តីស្លាប់។ ចាប់ពីពេលនេះត
ទៅ ខ្ញុំទុកចិត្តអ្នកជាព្រះអម្ចាស់ និងជាព្រះអង្គសង្គ្រោះរបស់ខ្ញុំ។ ខ្ញុំ
ទទួលយកអំណោយនៃជីវិតអស់កល្បរបស់អ្នក ហើយខ្ញុំប្រគល់ជីវិត
របស់ខ្ញុំជូនអ្នក។ ជួយខ្ញុំឱ្យគោរពតាមបញ្ជារបស់អ្នក ហើយពេញចិត្ត
ក្នុងការមើលរបស់អ្នក។ អាម៉ែន

ព្រះបិតារបស់ខ្ញុំសព្វព្រះហឫទ័យឲ្យអស់អ្នកដែលបានឃើញ
ព្រះបុត្រា ហើយជឿលើព្រះអង្គមានជីវិតអស់កល្បជានិច្ច។ ខ្ញុំនឹង
ប្រោសអ្នកនោះឲ្យមានជីវិតរស់ឡើងវិញ នៅថ្ងៃចុងក្រោយបំផុត
ផង»។ យ៉ូហាន 6:40
ប្រសិនបើអ្នកណាម្នាក់នៅរួមជាមួយព្រះគ្រិស្ត អ្នកនោះបានកើតជាថ្មី
អ្វីៗពីអតីតកាលបានកន្លងផុតទៅ ហើយអ្វីៗទាំងអស់បានប្រែមកជា
ថ្មីវិញ។ ២ កូរិនថូស 5:17
រីឯអស់អ្នកដែលបានទទួលព្រះអង្គ គឺអស់អ្នកដែលជឿលើព្រះនាម
ព្រះអង្គ ព្រះអង្គប្រទានឲ្យគេអាចទៅជាបុត្ររបស់ព្រះជាម្ចាស់។
យ៉ូហាន 1:12